

SUMARIO

- 01 | EDITORIAL
- 02 | SEE in Memoriam
- 03 | SEE hace
- 04 | SEE grupos de trabajo
- 05 | SEE socia
- 06 | SEE experiencias
- 07 | SEE sespas
- 08 | SEE comunica
- 09 | SEE comparte
- 10 | SEE libre
- 11 | Agenda

SEEnota-e es una publicación de la



SOCIEDAD
ESPAÑOLA DE
EPIDEMIOLOGÍA

JUNTA

Presidencia	Oscar Zurriaga Llorens
Vicepresidencia	M. João Forjaz
Secretaría	María Isabel Portillo Villares
Tesorería	Rebeca Ramis Prieto
Vocales	Alberto Lana Pérez Paula Fernandez Pires Tania Fernández Villa Brenda Biaani León Gómez Leonor Varela Lema

EQUIPO EDITORIAL

Alberto Lana Pérez
Paula Fernandez Pires
Tania Fernández Villa
Brenda Biaani León Gómez
Leonor Varela Lema



EDITORIAL

SOBRE PELÍCULAS, TRENES Y DESAFÍOS

Siempre que atravieso en tren las mansas llanuras de España acuden a mi recuerdo, puntuales, imágenes de películas del oeste de nuestra infancia. En ellas, el tren era conocido como el caballo de hierro, porque venía a sustituir algunas de sus funciones, no todas, y porque en sus inicios no galopaba mucho más rápido. Pero pronto las vías ferroviarias cosieron los territorios y el advenimiento de este medio de transporte se convirtió en un innegable hito del progreso.

Y así, pensando en trenes y vaqueros, recuerdo la nonata Agencia Española de Salud Pública, una institución que, por un puñado de euros, fue saludada como la gran esperanza para el fortalecimiento de la epidemiología y salud pública española. Parece que fue ayer cuando anunciaron su gestación; pero claro, como decía Manuel Vicent, lo que pasan son las cosas, no el tiempo, que por eso pasa tan deprisa cuando no pasa nada. Ahora, en este inicio del año 2024, nos dicen que el tren de la Agencia iniciará pronto su recorrido por las fértiles tierras de la epidemiología de España, buscando pasajeras y estación. ¡Lancemos los sombreros al aire! Y aprovechemos para pedir para ella estructura y dirección, y sobre todo ambición, porque sólo mirando lejos y con atención es posible avanzar.



Os recordamos que la SEE está presente en facebook y en Twitter, donde podéis seguir de forma más inmediata las novedades de la Sociedad.



Editorial

Puestos a pedir, también nos gustaría ver llegar por las polvorientas llanuras un grupo de jinetes, con gesto decidido, empuñando decretos y órdenes ministeriales, dispuestas a batirse en duelo por otras causas nobles y justas, como el cumplimiento de la Declaración de Zaragoza y el desarrollo de la Estrategia de Vigilancia en Salud Pública, a través de la Red Estatal de Vigilancia en Salud Pública, del sistema de alerta precoz y respuesta rápida, y de los diferentes sistemas de vigilancia. Sin duda, el nombramiento de Pedro Gullón como Director General de Salud Pública del Ministerio de Sanidad, nuestro apreciado Pedro, invita a pensar en todos estos retos con renovado optimismo.

Tristemente, otras situaciones actuales también nos transportan a aquel lejano oeste. Crecientes tensiones territoriales y raciales que sistemáticamente conducen a conflictos bélicos en los que impera la ley del más fuerte, y en los que siempre sufren los mismos. Una crisis climática cada vez más preocupante, con desiertos crecientes y atmósferas irrespirables, que necesariamente vendrá de la mano de una crisis sanitaria global. Brechas socioeconómicas injustas y persistentes, que dan como resultado discrepancias en la calidad de vida de las personas y que hacen saltar por los aires la armonía en la convivencia. Confiemos en no buscar la solución de nuevo en los rifles y en la venganza, ni en el whisky ni en las apuestas; confiemos esta vez en las maestras y en sus escuelas, por qué no de salud pública.

Uno de los recursos cinematográficos más habituales de las películas clásicas del oeste era el largo plano secuencia que mostraba una persona cabalgando lentamente por un páramo infinito, como una metáfora de la soledad y de la nostalgia por una época que se extinguía. Pensemos ahora en trenes modernos, ligeros y robustos, llenos de personas joviales y apasionadas, que comparten un viaje hacia una renovada salud pública.

Junta Directiva de la SEE

SEEin memoriam

LOLA CUEVAS

Ha muerto, de forma repentina, Lola Cuevas. Ha sido un mazazo para todas las personas que la conocimos, la tratamos y por ello, necesariamente, la queríamos. Lola es médica (nos cuesta utilizar el pasado al hablar de ella) y socia de la SEE, nacida en Castilla-La Mancha. Estudió medicina, primero en Madrid, pero acabó sus estudios en 1983 en la Universitat de València y, desde muy pronto, en 1985, junto con una generación de salubristas entre los que nos encontramos, empezó a trabajar en la Conselleria de Sanidad. Comenzó en la Dirección General de Salud Pública, llevando las actividades de vacunación, cuando estaba casi todo por hacer en la entonces incipiente administración sanitaria autonómica. De allí pasó a la Dirección General de Planificación Sanitaria, al Servicio Valenciano de Salud, y a la Dirección General de Asistencia Sanitaria. En todos esos sitios tocó muchos temas, casi siempre relacionados con la cronicidad, la atención domiciliaria y especialmente el cáncer, trabajando aquí haciendo piña con la otra Lola, que firma esto, Lola Salas, formando tal dúo que hemos acabado siendo conocidas como “las Lolás”.

Muchos de los programas y las estrategias de cáncer de la Comunitat Valenciana no habrían sido posibles sin la contribución de Lola Cuevas: los programas de cribado de cáncer, el programa de consejo genético y las sucesivas estrategias de cáncer en la Comunitat Valenciana.

Inteligente, trabajadora, creativa, minuciosa. Los profesionales de la Comunitat Valenciana saben, sabían que, si Lola Cuevas estaba en un proyecto, este sería una realidad exitosa. Daba igual donde trabajara Lola Cuevas, porque los proyectos en los que estaba incorporaban su perspectiva de continuidad de los dispositivos del sistema sanitario y siempre conseguía que los problemas, si existían, se resolvieran sin dificultad.

Su última etapa profesional, durante la Pandemia de COVID-19, estuvo dedicada al trabajo (horas y horas, todos los días y muchos días), haciendo protocolos, planificando el programa de vacunación, allí donde se la necesitara. Menos mal que hubo personas como Lola Cuevas, poniendo todo su conocimiento y todo su tiempo en ayudar a gestionar esta difícil situación.



Ya no está, aunque siempre será parte de nosotros, María Dolores Cuevas Cuerda (1958-2024)

Pero, además, y quizá sea esto lo mejor de ella, siempre la podías encontrar con una sonrisa, con una palabra de ánimo o de comprensión, con la mano tendida a todos los que trataba, fueran quienes fueran, sabiendo resolver los problemas, haciendo sentir a todos bien. Y siempre con ganas de aprender, y también de enseñar lo que sabía, y sabía mucho, discretamente, como todo lo que hacía. Nadie como ella ha sabido incorporar las innovaciones que conocía al sistema sanitario.

Además, Lola sabía de literatura, de música, de cine, de recetas de cocina, de agricultura... y todo lo compartía. Estar con ella era aprender a disfrutar de las pequeñas y de las grandes cosas de la vida, pero comprometiéndose en intentar mejorar la vida de todos.

Hemos compartido trabajo, risas, sonrisas, naranjas, complicidades, algún que otro sinsabor, y nos quedaba mucho por compartir, ahora que acababa de jubilarse, hace apenas unos meses. Fue, ha sido y es una referente de la salud pública valenciana y española. Te vamos a echar mucho de menos, Lola, compañera del alma, compañera.

Óscar Zurriaga y Lola Salas

SEehace

RESUMEN DE LA REUNIÓN DE LA JUNTA DIRECTIVA

En enero de 2024 la junta directiva se reunió de manera presencial en Valencia, ciudad del Turia, de naranjos, de artes y de ciencias, y cuna de grandes figuras de la epidemiología y salud pública. Durante más de 15 horas, repartidas en un día y medio, se trabajó intensamente en la programación del año 2024, que necesariamente partió del balance de las actividades realizadas durante 2023. La organización y labor de los grupos de trabajo de la SEE, la reunión científica de Cádiz, así como la alianza con otras sociedades científicas, fueron aspectos centrales en esta reunión, reflejo de su importancia general para la SEE. También se dedicaron muchas neuronas al seguimiento del plan estratégico, que constituye la hoja de ruta de la Sociedad. La sensación global tras esta reunión es que la SEE es una Sociedad fuerte y consolidada, con espacio para la mejora, y con mucha ilusión por conseguirla.



REUNIÓN ANUAL DE LA SEE



Sigue en marcha la organización de la ansiada Reunión Anual de la SEE, que en esta ocasión se celebrará en Cádiz el 10-13 septiembre. Los comités científico y organizador están trabajando para entregar un congreso a la altura de las expectativas. Se puede adelantar que la reunión contará nuevamente con sección para la participación ciudadana y temas de absoluta actualidad epidemiológica para disfrute de las congresistas. El plazo que está más cerca de cerrar es el correspondiente a la inscripción de personas evaluadoras. ¡Os necesitamos!

Además, os recordamos que este año la fecha límite envío de comunicaciones es el 7 de abril a las 24 horas y que en esta ocasión será **IMPRORROGABLE**. Lo repetiremos en más ediciones de SEENota, ya que solemos estar muy mal acostumbradas. Toda la información y novedades en la [web](#) del congreso.

BALANCE DE LA SOCIEDAD 2023

La SEE hizo balance de 2023, año en el que se ha trabajado nuevamente en muchos frentes con buenos resultados. Además, se ha aprovechado este balance para señalar los objetivos del año que empieza, especialmente la necesidad de abogar para el desarrollo de la Agencia Española de Salud Pública y la Red Española de Vigilancia Epidemiológica, sin perder de vista que el cimiento irrenunciable es la dignificación de la profesión. Consulta el balance completo [aquí](#).



tweet it!

SEehace

INICIO DE LA VI EDICIÓN DEL PROGRAMA DE MENTORÍA

¿Aún no te has enterado? Nuestro programa de Mentoría ha finalizado la V edición y el equipo de coordinación ya está trabajando en el inicio de la VI Edición. Si buscas contactar con otros profesionales de la Epidemiología y la Salud Pública, asesoramiento sobre actividades de investigación, ampliar el conocimiento del funcionamiento de la SEE... eres lo que estamos buscando. No esperes más y apúntate. En el próximo SEENota se publicarán los criterios para participar como mentorando/a. ¡Te esperamos!

VI Edición Programa de Mentoría
Mentoring SEE

¡Te esperamos!



POSICIONAMIENTO DEL GRUPO GEYDIS DE LA SEE CON MOTIVO DEL DÍA DE LA MUJER Y LA NIÑA EN LA CIENCIA

Con motivo del día de la Mujer y la Niña en la Ciencia el grupo de trabajo de la SEE de Género, diversidad afectivo sexual y salud (GEyDIS) ha emitido un necesario posicionamiento. A través de este comunicado se quiere hacer patente que la ciencia sin mujeres conduce a investigaciones y avances sesgados, que no benefician equitativamente a toda la población. Además, no incluir a un mayor número de mujeres en las carreras científicas contribuye a mantener la brecha de género en empleo y salario que experimentan las mujeres. La persistencia de algunos estereotipos, como que las mujeres no son lo suficientemente buenas para dedicarse a las asignaturas de ciencias, unido a la escasez de referentes científicas, hace que las niñas se decanten por otras disciplinas. Por tanto, se necesita desterrar estereotipos, promover la conciliación personal y laboral e incluir la perspectiva de género en la enseñanza.

No incluir a un mayor número de mujeres en las carreras científicas contribuye a perpetuar los sesgos de género en todas las áreas de investigación y a mantener la brecha de género en empleo y salario que experimentan las mujeres. Más información [aquí](#).



NOTA DE PRENSA DEL GRUPO DE TRABAJO DE TABACO

La SEE, a través del grupo de trabajo de Tabaco, ha emitido una nota en la que se manifiesta partidaria de regular todos los dispositivos de vapeo y solicita la puesta en marcha del Plan Integral de Control del Tabaquismo. La equiparación del tabaco calentado al tradicional se considera un paso adelante, no obstante, se debe avanzar hacia una normativa que afecte a todos los dispositivos de vapeo, que constituyen la antesala del tabaco para muchos jóvenes. La SEE también aboga por seguir avanzando en ampliar los espacios sin humo a las terrazas de bares y restaurantes para desnormalizar el tabaco y reducir su consumo, además de las entradas de los centros educativos, campus universitarios, espectáculos al aire libre, instalaciones deportivas y vehículos privados. El documento completo se puede consultar [aquí](#).



tweet it!



SEEhace

NOMBRE PARA EL PREMIO SEE DESTINADO AL PERSONAL INVESTIGADOR JÓVEN

La Sociedad Española de Epidemiología (SEE) ofrece anualmente un [premio/ayuda destinado a personal investigador joven](#). Este premio recibe, por un período de 2 años, el nombre de alguna persona fallecida que haya sido socia de la SEE. Esto se lleva a cabo con el fin de mantener vivo su recuerdo. Durante una década este premio recibió el nombre de “Enrique Nájera”, “Alicia Lácer”, “Miguel Carrasco” y “Manel Nebot”. Ahora es momento de relevar a la persona que da nombre al premio para los años 2024 y 2025

Como en otras ocasiones, nos gustaría que las personas socias de la SEE, que lo deseen, propongan un nombre para este premio/ayuda para los años 2024 y 2025. Está abierto el plazo para la propuesta de nombres de personas fallecidas que hayan sido socias de la SEE, la cual debe realizarse enviando un correo electrónico con dicha propuesta a la dirección de la SEE (see@geyseco.es), con el asunto “Candidatura nombre al premio investigación joven SEE” y adjuntando un breve resumen de la trayectoria de la persona propuesta (2000 caracteres aproximadamente) antes del 15 de febrero de 2024.

Una vez cerrado este plazo, se abrirá un período para que las personas socias voten el nombre del premio/ayuda, de entre las diversas propuestas, mediante el sistema online de la web de la SEE.



SELECCIÓN DE ONG PARA DONACIÓN ANUAL

Como cada año, la SEE dona el 0,7% de su presupuesto anual a una ONG cuyo trabajo tenga repercusión en la Salud Pública. La cantidad es de 1.000 euros (redondeado al alza). Las organizaciones propuestas que cumplen con los criterios marcados son: Sendera ONG; UNRWA; Stop; Oxfam Intermón; Médicos Sin Fronteras; Confederación de Alcohólicos, Adictos en Rehabilitación y Familiares de España (CAARFE); Nofumadores.org; Fundación Anesvad; SODEPAZ; CEAR; Babies Uganda y Médicos del mundo. El plazo de votación finaliza el próximo 12 de febrero. Para poder votar accede primero al área privada de la [web](#).

REUNIÓN CON LA FEDERACIÓN INTERNACIONAL DE ASOCIACIONES DE ESTUDIANTES DE MEDICINA



El día 29 de diciembre la junta directiva de la SEE mantuvo una reunión con la sección española de la Federación Internacional de Asociaciones de Estudiantes de Medicina (IFMSA-Spain). Esta sociedad se articula en grupos de trabajo para cubrir aquellos conocimientos y competencias que consideran que no se alcanzan durante los estudios de grado, y tiene uno específico de salud pública. Entre sus actividades está el mantenimiento de una red de intercambios de estudiantes de medicina y de alguna otra titulación de ciencias de la salud. Concretamente, organizan y financian estancias de un mes a estudiantes de grado para conocer la Salud Pública y la Epidemiología en España y en otros países, por lo que uno de sus intereses es disponer de una red de posibles centros de acogida. Dado que a la SEE le interesa difundir el trabajo de las personas que se dedican a la epidemiología y salud pública en España, algunos de los objetivos de ambas sociedades pueden alinearse. La SEE estudiará con calma las posibles vías de colaboración.

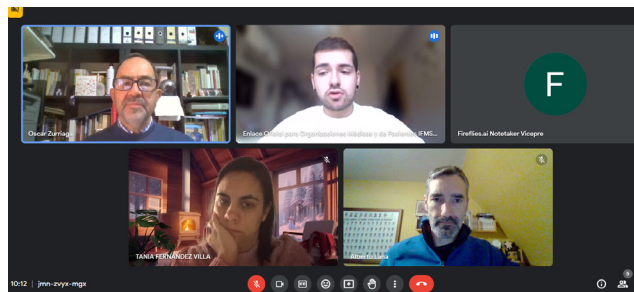

SEEGruposde trabajo

GRUPO DE TRABAJO SOBRE SALUD LABORAL

El Grupo de Trabajo de Salud Laboral ha cumplido su primer año de andadura. Somos 13 participantes, con la incorporación de Pedro Llorente, pero con la baja por jubilación de Ana María García, a la que reconocemos y agradecemos toda su contribución a la salud laboral en nuestro país, al mismo tiempo que le deseamos lo mejor en su nueva etapa.

Durante este primer año hemos realizado las siguientes actividades, esencialmente orientadas a dar visibilidad a la salud laboral. Hemos publicado un artículo en SEENota referente a la “Presentación de la estrategia española de seguridad y salud en el trabajo 2023-2027” y también hemos hecho aportaciones al proyecto de Real Decreto por el que se crea y se regula el Sistema de Vigilancia en Salud Laboral de la Red de Vigilancia en Salud Pública.

En el mes de septiembre, en el marco de la XLI Reunión Científica de la SEE en Porto, el grupo organizó una mesa espontánea sobre el impacto de la crisis climática en el trabajo y en la salud de las personas trabajadoras. La mesa estuvo coordinada por Amaia Ayala y Mireia Utzet. Igualmente concedimos el “I premio SEE / APE a la mejor comunicación en salud laboral” a la comunicación “Employment protection policies in the COVID-19 context: did they also protect workers’ mental health? The case of ERTE in Spain” presentada por Laura Esteve-Matali. Pensamos que la creación de este premio ayudará modestamente a impulsar la investigación en el ámbito de la salud laboral.

También se ha participado en el Informe SESPAS 2024 sobre los Recursos Humanos del Sistema Nacional de Salud, editado por Vicente Otún y Miguel A. Negrín con un texto sobre la salud y bienestar del personal sanitario.

La Salud Laboral tiene varios desafíos sobre los cuales pensamos que es urgente reflexionar para hacer propuestas de investigación y acción. Entre los que deben ser prioridad en el Grupo de Trabajo de Salud Laboral, y en consonancia con la Estrategia Española de Seguridad y Salud en el Trabajo 2023-2027, estarán los siguientes:

1. Promover la integración de la vigilancia en salud laboral como parte de la vigilancia en salud pública.

2. Analizar el impacto de la crisis climática en las condiciones de trabajo y empleo.
3. Evaluar las políticas de promoción y protección de la salud en los lugares de trabajo, considerando las nuevas formas de organización del trabajo, la precariedad laboral y la exposición a riesgos laborales clásicos y emergentes.
4. Evaluar el impacto de la reforma laboral de 2021 en las tasas de temporalidad y desempleo, y sus efectos sobre la salud.
5. Participación en la elaboración de la Agenda Nacional para la prevención del cáncer de origen profesional, impulsada por la Comisión Nacional de Seguridad y Salud en el Trabajo.
6. Estudiar la aplicabilidad de la inteligencia artificial en la vigilancia en salud laboral.

Todo ello con una plena integración de la perspectiva de género. Esperamos ir compartiendo con todos vosotros nuestros avances.

GRUPO DE TRABAJO DE VIGILANCIA

Susana Monge Corella, del Grupo de Trabajo de Vigilancia, ha sido nombrada representante de la SEE para el grupo de trabajo del Comité Técnico de la Estrategia de Vigilancia en Salud Pública del Sistema Nacional de Salud.

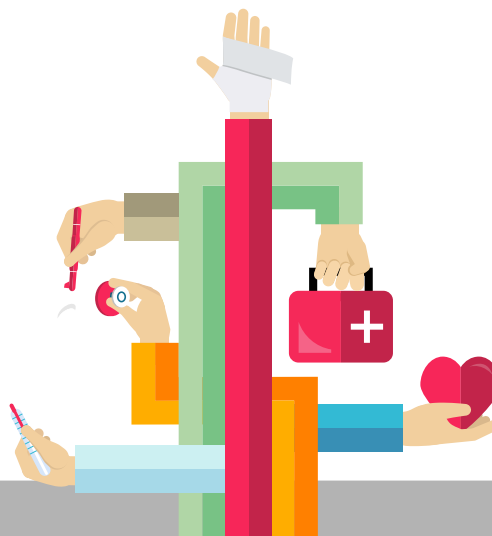

SEEsocia

En primer lugar, ¡qué alegría poder escribir en esta sección! Mi nombre es Alexia Reyes Segura y es una suerte poder decir que la mayoría de mi trayectoria profesional hasta el momento, ha estado en contacto con la epidemiología y la salud pública. La verdad que cuando era pequeña nunca tenía una respuesta única y clara a la típica pregunta que te hacen las personas adultas: ¿Y tú qué quieres ser de mayor?, pues no lo sabía, lo que tenía claro que debía ser algo que empatizara, ayudara y mejorara a las personas, poblaciones o sociedades. Pues bien, así hice la carrera de Sociología y gracias a esto, acabé descubriendo el mundo de la salud pública, un mundo que me apasiona.

¿Cómo llegaste a la epidemiología?

En el centro donde realicé las prácticas de la carrera, me propusieron hacer la tesis doctoral y me pareció buena idea. Cuando empecé a buscar información para ello, un requisito es o bien tener una carrera de 300 créditos o un máster oficial que te permita obtener los créditos y este, no era mi caso. Así que, empecé a buscar máster y encontré el de Salud Pública que me permitió introducirme en el mundo de la epidemiología y a construir una perspectiva totalmente diferente del mundo y de la vida. Así que ya no volví a aquel centro donde realicé las prácticas.

¿Hace cuánto tiempo?

Pues fue durante el 2016 cuando empecé a estudiar el Máster en Salud Pública.

¿En qué tema estás trabajando actualmente?

Pues actualmente trabajo, por un lado, en estudiar cómo la vivienda cooperativa en cesión de uso y se relación con la salud, y por otro, en temas relacionados con la experiencia de paciente.

¿Un tema de actualidad epidemiológica?

La vivienda ha sido reconocida como un determinante social de la salud a través de diferentes factores: aspectos económicos y legales; el significado emocional y social del hogar; las condiciones materiales de la vivienda; y el entorno físico y social del barrio donde se ubica.



A su vez, estos factores están determinados por el sistema de vivienda de cada país, así como por otras políticas macroeconómicas y sociales. Además, los impactos de la vivienda en la salud están modulados por los diferentes ejes de desigualdad social, como el género, la clase social y la pertenencia a una raza determinada, entre otros aspectos.

¿Qué es lo más gratificante de tu trabajo?

Trabajar en temas que ponen a las personas en el centro.

Alguna cosa curiosa sobre ti

El mundo del flamenco y de la salud pública me apasionan a partes iguales, pues la mayoría de las tardes, las dedico a ir a clases de baile.

¿Has compartido o compartes alguna afición con un socio/a de la SEE?

Sí, de hecho, más de una. La verdad que soy una persona afortunada, porque personas socias de la SEE han sido compañeras de trabajo, son amigas y confidentes. Actualmente, quedamos para comer, para tomar café o ir al teatro.

¿Si tienes que leer un artículo, en papel o pantalla?

Siempre en papel, me gusta anotar comentarios.

¿Tu primer congreso de la SEE? ¿Y el último?

Mi primer congreso fue el I Congreso Virtual de la Sociedad Española de Epidemiología (SEE) y da Associação Portuguesa de Epidemiologia (APE) y el último el del país vasco.

¿Qué le dirías a nuevo/a socio/a?

Al nuevo/a socio/a de la SEE le diría que disfrute mucho en los congresos anuales y que aproveche para conocer qué se hace en otros contextos.

SEE Experiencias

DEFENSA DE TESIS DOCTORAL

El 1 de febrero ha tenido lugar la defensa pública de la tesis doctoral de una socia de la SEE, enfocada en el cáncer de mama y el uso de mamografías digitales para identificar mujeres con mayor riesgo de progresión de su enfermedad.

Paulina Cárcamo, especialista en Medicina Nuclear e Imagen Molecular, centró su investigación en la aplicación de la radiómica en el cáncer de mama. La radiómica es una herramienta que permite obtener biomarcadores con valor pronóstico a partir de datos de imágenes digitales. Estos biomarcadores derivan de la información contenida en los patrones de píxeles que son invisibles para el ojo humano. Los biomarcadores de imagen se relacionan con características histológicas de los tumores y su información puede combinarse con la de otros factores pronósticos conocidos para estratificar el riesgo de recidiva de la enfermedad.



El estudio utilizó datos de mamografías de mujeres con cáncer de mama subtipo HER2 de tres hospitales de Valencia. Los resultados preliminares, presentados en la última reunión anual de la SEE, generaron un interesante debate sobre la utilidad de la radiómica. Además de estimar el riesgo de recurrencia, la capacidad predictiva de esta herramienta podría ayudar a identificar personas con mayor probabilidad de responder a tratamientos. Desde una perspectiva de Salud Pública, los programas de cribado poblacional podrían aumentar su efectividad al aprovechar la información latente en las imágenes mamográficas digitalizadas, utilizando biomarcadores radiómicos que complementen la actual clasificación BIRADS.

Lo habitual es que la investigación relacionada al cáncer se centre en la identificación de nuevos factores de riesgo o en el desarrollo de nuevos tratamientos. Este estudio recorre un camino menos explorado, el de optimizar los recursos existentes. A pesar de las limitaciones, como la falta de estandarización en la obtención de imágenes, o la falta de datos para la óptima calibración de los modelos de clasificación, este trabajo ejemplifica cómo el diálogo entre disciplinas (en este caso, el radiodiagnóstico, la epidemiología clínica, la bioestadística, la oncología y la radiofísica) puede redefinir y mejorar el enfoque frente a desafíos tan significativos como el cáncer de mama.

SEESespas

PLAN ESTRATÉGICO DE SESPAS



La Sociedad Española de Salud Pública y Administración Sanitaria (SESPAS), una confederación de asociaciones que actualmente incluye diez sociedades en el ámbito de la salud pública, entre las cuales se encuentra la SEE, se encuentra elaborando un plan estratégico colaborativo con el compromiso de trazar un camino para los próximos años. Representantes de todas las asociaciones de la confederación (por parte de la SEE Brenda Biaani León Gómez, vocal de la junta directiva), se reunirán en una serie de encuentros colaborativos durante el 2024. Estas reuniones servirán para que todas sus asociaciones ayuden a evaluar, idear el futuro de SESPAS en los próximos años.

El 16 de enero inició esta tarea con la primera reunión, dirigida por Manuel Herrera Artilles, Vicepresidente de SESPAS. En este encuentro se estableció como primera tarea la realización de una reflexión profunda sobre la situación actual de SESPAS como organización. Esta tarea, como análisis, se llevó a cabo por la junta de la SEE en su próxima reunión de Valencia este mismo enero. El propósito de esta reflexión es el de elaborar un ejercicio para identificar áreas de crecimiento y adaptación ante las necesidades de SESPAS y sus asociadas/os.

SEEdcomunica

NUEVO DIRECTOR GENERAL DE SALUD PÚBLICA Y EQUIDAD

En enero, el Ministerio de Sanidad nombró Director General de Salud Pública y Equidad a Pedro Gullón Tosio, profesor de la Universidad de Alcalá de Henares y uno de los socios de la SEE más activos, no en vano fue miembro de su junta directiva y forma parte del grupo de trabajo de Determinantes sociales.

Su principal campo de investigación es el análisis de cómo diferentes políticas, tanto sanitarias como de otros sectores como el urbanismo, afectan a la salud de la población y a la equidad en salud. Además, tuvo un papel destacado durante la pandemia mundial por COVID-19, aportando su inteligencia, medida y propuestas en momentos social y epidemiológicamente complejos. La SEE le da una más que calurosa enhorabuena y le desea un gran éxito personal, que sin duda será también el de todas.



PROPUESTA DE ACTIVIDADES PARA LA ESCUELA DE SALUD PÚBLICA DE MENORCA



Está abierta la convocatoria de propuestas de actividades para la XXXV edición de la Escuela de Salud Pública de Menorca, que se celebrará en el Llatzeret entre los días 18 y 25 de septiembre

del 2024. Es importante la colaboración para lograr un programa atractivo y relevante para la salud pública. Podéis hacer llegar vuestras propuestas hasta el 26 de febrero utilizando los formularios disponibles [on-line](#).

INFORME DE ACTIVIDADES DE LA ASOCIACIÓN DE RESIDENTES DE MEDICINA PREVENTIVA Y SALUD PÚBLICA



La Asociación de Residentes de Medicina Preventiva y Salud Pública (ARES MPSP), es una sociedad científica formada exclusivamente por médicos internos residentes (MIR) que funciona de manera totalmente independiente. ARES MPSP cuenta en la actualidad con 770 socias, siendo la organización de España que cuenta con más especialistas en MPSP asociadas.

Participa en todas las etapas del proceso formativo de los especialistas en MPSP, desde campañas informativas a estudiantes de medicina, continuando con información sobre la especialidad y las unidades docentes a los opositores que van a enfrentarse a la elección de plaza MIR, evaluando la calidad de la formación durante la residencia y realizando una encuesta de empleabilidad para conocer la situación de los especialistas egresados. ARES MPSP mantiene relaciones activas con el resto de las sociedades científicas de la especialidad, entre ellas la SEE, con quien tiene vigente un convenio de colaboración.

En el año 2023 organizaron y participaron en diferentes actividades de interés para la MPSP. De especial relevancia fue su "Informe anual sobre la situación actual de especialidad Medicina Preventiva y Salud Pública", publicado en noviembre de 2023, que presentó un diagnóstico de la situación, pero también una propuesta de soluciones (informe completo [aquí](#)). Además, tuvo presencia en la Reunión Anual de la SEE celebrada en Porto en septiembre de 2023 en la mesa sobre retos y oportunidades en la formación y empleabilidad.

SEecomunica

CAUSAS DE MUERTE DOS AÑOS DESPUÉS DEL COMIENZO DE LA PANDEMIA

INE

Instituto Nacional de Estadística

El Instituto Nacional de Estadística (INE) publicó los Resultados Definitivos de la Estadística de Defunciones según Causa de Muerte del año 2022 y los resultados provisionales del primer trimestre del 2023. Durante el primer semestre de 2023 se produjeron en España 221.462 defunciones, un 6% menos que en el mismo periodo del año anterior. El grupo de enfermedades del sistema circulatorio, los tumores y las enfermedades del sistema respiratorio han vuelto a ser las principales causas de muerte. Las cifras del INE con información más detallada se pueden consultar [aquí](#) y los principales resultados en tablas [aquí](#).

NUEVO GALARDÓN JAUME I A LA INVESTIGACIÓN CLÍNICA Y SALUD PÚBLICA



Los premios Jaume I crean un nuevo galardón de Investigación Clínica y Salud Pública. La Fundación Valenciana Premis Rei Jaume I ya han empezado a recibir candidaturas. Este nuevo premio nace para no tener que estar otorgando premios en alternancia para la biomedicina y la medicina clínica, ya que siempre había candidaturas en estos dos diferentes campos. Además, la pandemia ha hecho patente la importancia que tiene la investigación clínica y la salud pública, cuestiones que a partir de ahora tendrán un reconocimiento específico en los Premis Rei Jaume I. Quizá dentro de unos años haya que desdoblarse también el nuevo premio de Investigación Clínica y Salud Pública. Este nuevo galardón tendrá la misma dotación que los otros seis, 100.000 euros.

INFORME DE LA OFICINA C SOBRE EL ENVEJECIMIENTO



La Oficina C, la Oficina de Ciencia y Tecnología del Congreso de los Diputados, ha publicado el informe titulado “Envejecimiento y bienestar Una radiografía de las personas mayores”. Se puede consultar completo [aquí](#).

Más del 20 % de los españoles tiene más de 65 años. Este creciente grupo de población es muy heterogéneo y comprende varias generaciones con necesidades diferentes y cambiantes. Se considera que el envejecimiento saludable y activo es la vía para fomentar la salud y calidad de vida de las personas mayores. Además, el coste sociosanitario puede reducirse a la mitad si los años ganados se pasan en buena salud. La investigación biológica, clínica y social está siendo fundamental para comprender cómo envejece cada individuo, ya que influyen factores diversos, como el género, el nivel educativo, el tipo de trabajo o el entorno.

El informe también resalta la importancia de los cuidados no profesionales que requieren muchas personas dependientes. Estos cuidados, remunerados y no remunerados, siguen recayendo principalmente en las mujeres, muchas inmigrantes sin formación específica, en el contexto de un sector precarizado. Se prevé que el cuidado se complejice y aumente la demanda de personal formado y de establecimientos residenciales adecuados u otros modelos de convivencia. El informe también alerta sobre la necesidad de mejorar los sistemas para identificar la dependencia y de asignar recursos, acortando los tiempos para obtener prestaciones y servicios, y eliminando las desigualdades entre comunidades autónomas.



SOCIEDAD DE ENFERMERÍA FAMILIAR Y COMUNITARIA DE ASTURIAS



La Sociedad de Enfermería Familiar y Comunitaria de Asturias (SEAPA) es una sociedad científica afincada en Asturias, cuyo objetivo es apoyar el desarrollo de la disciplina de Enfermería Familiar y Comunitaria en todos los ámbitos en los que interviene, principalmente el sistema socio-sanitario, pero también en organismos no-gubernamentales, como ONGs o asociaciones de pacientes. Para llevar a cabo esta labor centra su actividad en fundamentar y construir un cuerpo de conocimiento en base a la evidencia científica, trabajar la forma de articular la enfermería con otras profesiones como la psicología o la medicina, y estudiar la articulación estructural y funcional de las enfermeras familiares y comunitarias en el marco de las organizaciones de forma que sea posible expresar todo su potencial y que éstas puedan cumplir la función social que les es encomendada.

La actividad de la SEAPA ha estado (y está) sujeta a la realidad que vive la Enfermería Familiar y Comunitaria. Entre las funciones que desempeña está la colaboración en estudios y proyectos relacionados con la salud comunitaria, apoyo institucional asesorando en estrategias y participando en grupos de trabajo sobre aspectos relacionados con cuidados, y la organización de formación, eventos científicos y jornadas donde compartir experiencias y conocimiento. Por otra parte, no menos importante que todo lo anterior, es la labor de difusión del conocimiento a través de la revista RqR Enfermería Comunitaria, que recientemente ha obtenido factor de impacto JCR.

Tres son los valores clave de SEAPA: entusiasmo, rigor y compromiso. Más información en su página [web](#).

Vol. 11 Núm. 2 (2023)

Publicado 14 diciembre 2023



EN EL CASO DE UNA HIPOTÉTICA CLASIFICACIÓN DE LAS CRISIS

La luz del patio interior y la narrativa de la misma en las paredes del verano. Tender el cuerpo y levantarlo de la siesta. las manos despejando las sienas y el dolor en los tobillos y en las muñecas. Un cigarrillo imaginario y silabear las horas. Así como huelen los jardines en la noche de agosto. O septiembre que adelanta el otoño.

El silencio, aunque la cabeza no dejaba de hablar. Hay diferentes tipos de crisis. Eso partiendo del hecho que la crisis pudiera clasificarse, orderizarse, clasificarse. Hay una bien jodida que es la abrupta y que transforma absolutamente todo, la que te deja de la noche al día sin casa, sin comida, sin familia o sin la tierra que suponías apenas tuya para pasear la tarde. Hay otra bien jodida también, no entro en si mejor o peor, aquella en que las piezas del puzle cotidiano se mueven todas solo un poquito, apenas nada, imperceptiblemente, muy poco, y el puzle ya no es el mismo. Todo parece como siempre, pero todo ha cambiado. Y no encaja el coche en la plaza de garaje ni agarra bien la mano el café ni el sol está en aquella esquina de allá ni las gafas en la misma mesita.



Rafa Cofiño (<https://contemporaneos2005.blogspot.com/>)

Agenda

Nota: las ofertas de trabajo, convocatorias o cursos recibidas con plazo de finalización de solicitudes anterior a la previsible fecha de publicación del SEENota se publicitarán sólo en [Twitter](#), [Facebook](#) o [Telegram](#) contraseña: https://t.me/+_yJNwF1Ev0U0NDVvk, así que los animamos a haceros “followers” de la sociedad!

CONVOCATORIAS DE PROYECTOS, BECAS Y PREMIOS

JPND NEURODEGENERATIVE DISEASE RESEARCH



El EU Joint Programme – Neurodegenerative Disease Research (JPND) es la mayor iniciativa de investigación mundial destinada a abordar el desafío de las enfermedades neurodegenerativas. El Instituto de Salud Carlos III participa en la convocatoria JPND Neurodegenerative Disease Research “Mechanisms and measurement of disease progression in the early phase of neurodegenerative diseases” como agencia financiadora con un presupuesto de 600.000 euros. El plazo de presentación de propuestas finaliza el 5 de marzo de 2024. Más información [aquí](#).

BECAS FORMACIÓN DE PROFESORADO UNIVERSITARIO



MINISTERIO
DE CIENCIA, INNOVACIÓN
Y UNIVERSIDADES

Se han convocado las ayudas para la formación de profesorado universitario (FPU), para personas que estén matriculadas en un programa de doctorado en una universidad española en el curso 2023-2024. La selección de solicitudes se efectuará en una única fase, dentro del código ISCED (International Standard Classification of Education) en el que concurra la persona que se

presente, mediante la valoración de nota media ponderada del expediente académico, y evaluación de la trayectoria académica y profesional de la persona candidata. Las solicitudes se pueden presentar desde el 17 de enero hasta el 15 de febrero de 2024. Más información [aquí](#).

OFERTA DE BECA FPU PARA LAS ISLAS BALEARES



Universitat
de les Illes Balears

En el grupo de investigación de Salud Global de la Universitat de les Illes Balears está buscando a una enfermera/o motivada, que quiera obtener una beca de Formación de Profesorado Universitario para realizar la tesis doctoral en la Universitat de les Illes Balears sobre prevención de la diabetes tipo 2 en el proyecto de investigación financiado por el Instituto de Salud Carlos III: Effectiveness of a novel implementation strategy for the Diabetes Prevention Program implementation to optimize type 2 diabetes prevention in Primary Care: the ALADIM cluster randomized type III hybrid trial.

Las candidatas deben disponer del grado o diplomatura en Enfermería con Máster Universitario o EIR. La dedicación es a tiempo completo sin poder compaginarse con actividad asistencial. La incorporación se prevé para septiembre. Las personas interesadas deben escribir a Miquel Bennasar (miquel.bennasar@uib.es).

Agenda

ESTANCIAS EN EL EXTRANJERO



MINISTERIO
DE CIENCIA, INNOVACIÓN
Y UNIVERSIDADES

Se han convocado las subvenciones para 2024-2025 del Subprograma de Movilidad dentro del Programa Estatal de Promoción del Talento y su Empleabilidad, en el marco del Plan Estatal de Investigación Científica y Técnica y de Innovación 2021-2023. El plazo de presentación de solicitudes estará abierto desde el próximo día 17 de enero hasta las 14:00 horas del día 7 de febrero de 2024. Toda la información en la página web del Ministerio de Ciencia, Innovación y Universidades a través de los siguientes enlaces:

- Estancias de movilidad en el extranjero «José Castillejo» para jóvenes doctores ([aquí](#)).
- Estancias de personal docente y/o investigador senior en centros extranjeros ([aquí](#)).

PREMIOS DE LA FUNDACIÓN CASER



Se ha convocado la XV edición de los Premios Dependencia y Sociedad de la Fundación Caser, cuyo objetivo es reconocer la labor de personas y entidades comprometidas con la atención integral y la mejora de la calidad de vida de las personas en situación de dependencia y/o con discapacidad y sus familias, con especial atención a las personas mayores. Las candidaturas se pueden presentar desde el 25 de enero hasta el 4 de marzo de 2024 a las 14:30 horas. Más información y envío de propuestas en la [web](#).

REUNIONES, JORNADAS Y CONGRESOS

JORNADAS CATALANAS DE SALUD INTERNACIONAL Y MIGRACIONES

Nueva edición de las XV Jornadas Catalanas de Salud Internacional y Migraciones que se celebrarán el 16 y 17 de mayo 2024. Las jornadas serán presenciales, en el Salón de actos del Hospital Vall d'Hebron de Barcelona. Este año presentan la novedad de poder seguir todas las sesiones que se estén desarrollando presencialmente en formato online y que se han incluido en el programa las VIII Jornadas de abordaje social y de salud en personas migradas vulnerables. Más información en este [enlace](#).

CONFERENCIA DE LA EUROPEAN SOCIETY FOR HEALTH AND MEDICAL SOCIOLOGY



Entre el 2 y el 5 de julio de 2024 se celebrará en la ciudad de Amberes (Bélgica) la 20th Biennial conference de la [European Society for Health and Medical Sociology](#) (ESHMS) que tiene como tema principal "Intersectionality & Inclusion in Health". Destaca especialmente la sesión temática [Conceptualization and measurement of race and ethnicity in Europe: reflections about data collection for an intersectional analysis of health](#) que se propone desde el Grupo de Trabajo de Determinantes Sociales de la Salud. El plazo para enviar abstracts acaba el 31 de enero. ¡Ánimate a enviar uno!

Agenda

CONFERENCIA ONLINE SOBRE INTELIGENCIA ARTIFICIAL, MEDICINA Y BIOÉTICA



La Fundación para la Investigación e Innovación del Principado de Asturias (FIMBA) y el Instituto de Investigación Sanitaria del Principado de Asturias organizan la conferencia “Inteligencia Artificial, Medicina y Bioética”, del matemático y filósofo Carlos M. Casado Madrid. La charla tendrá lugar por streaming el miércoles 7 de febrero de 17:00 a 18:00 horas. Más información e inscripciones [aquí](#).

TALLER PRESENCIAL SOBRE ÉTICA Y SALUD PÚBLICA



AMaSaP, Asociación científica de profesionales sanitarios y de otros sectores interesados en la mejora de los servicios de Salud Pública, organiza un taller en dos tardes sobre “Ética y Salud Pública”. El taller se celebra en Madrid, en el Centro Municipal de Salud Comunitaria Centro, los días 13 y 14 de febrero de 16 a 20 horas. El precio es de 40 euros para el público general, y habrá becas que cubren el 100% de la cuantía para el personal de Madrid Salud. Información e inscripciones [aquí](#).

BOLSA DE TRABAJO

BIOESTADÍSTICA JUNIOR



En la [Unidad de Control del Tabaco](#) del ICO/IDIBELL buscan bioestadístico/a junior para unirse al equipo y trabajar en el [Proyecto PIECES](#) y [otros proyectos](#), inicialmente por 4 años. La oferta está abierta hasta el 11 de febrero. Más información y solicitud del puesto de trabajo [aquí](#).

JEFE DE SERVICIO DE EPIDEMIOLOGÍA



Castilla-La Mancha

Oferta de puesto de Jefe de Servicio de Epidemiología (Dirección General de Salud Pública de Castilla La Mancha, Toledo). La persona debe estar en posesión del título de Licenciada en Medicina. Se valorará experiencia en Vigilancia Epidemiológica incluyendo la realización de guardias de vigilancia, conocimiento de estadística y manejo de bases de datos, especialidad de Medicina Preventiva y Salud Pública. Los funcionarios/as interesados deberán remitir sus solicitudes al correo electrónico dgsp@jccm.es hasta el 09/02/2024, haciendo constar en el asunto, el código del puesto al que se presenta la solicitud. En la solicitud se indicará un número de teléfono de contacto y una dirección de correo electrónico y se acompañará del currículum vitae, así como la demás documentación justificativa de los méritos alegados que se considere oportuna.

Normas de publicación en SEEnota-e

SEEnota-e es la publicación mensual de la Sociedad Española de Epidemiología y el canal de comunicación entre los socios y socias.

SEEnota-e considerará para su publicación opiniones (SEEopina), comunicados (SEecomunica), actos, cursos y becas (AGENDA), ofertas de trabajo (BOLSA DE TRABAJO), actividades de los grupos de trabajo (GRUPOS DE TRABAJO) y noticias (NOTICIAS) que los socios y socias quieran compartir con el resto de personas de la sociedad.

Toda persona o institución que desea informar a los socios y socias en algunos de los apartados anteriores podrá hacerlo enviando dicha sección antes del día 20 del mes en cuestión a la secretaria de GEYSECO (see@geyseco.es).

La publicación de SEEnota-e será mensual y será reenviada a todos los socios y socias en versión electrónica. Ésta también estará disponible en la web de la sociedad (www.seepidemiologia.es).

Normas de publicación según sección

01

SEEOPINA, SEECOMUNICA y GRUPOS DE TRABAJO

Textos de no más de 300 palabras. Para SEEopina la extensión puede ser algo mayor.



02

AGENDA

Se podrán enviar actos, cursos, eventos... Siempre tiene que constar el nombre del evento con la fecha del evento y un link si corresponde.



03

BOLSA DE TRABAJO

Breve descripción del puesto de trabajo, con los datos de contacto, las fechas y el link de la oferta si corresponde.



04

NOTICIAS

Noticias breves de no más de 100 palabras



Antes del día 20 del mes



see@geyseco.es



www.seepidemiologia.es

SECRETARÍA SEE | **GEYSECO.es**

c/Marina, 27 bajos - 08005 Barcelona

Tel.: 932212242 - see@geyseco.es

