



SOCIEDAD
ESPAÑOLA DE
EPIDEMIOLOGÍA

SEENota-e



2026 (Vol. 16) número 04

SUMARIO enero

- 01 | EDITORIAL
- 02 | SEEhace
- 03 | SEEsespas
- 04 | SEEgrupos de trabajo
- 05 | SEEsocia
- 06 | SEEcomunica
- 07 | SEEcomparte
- 08 | SEElibre
- 09 | SEEagenda

JUNTA

Presidencia	Maria João Forjaz
Vicepresidencia	Pello Latasa Zamalloa
Secretaría	Isabel Portillo Villares
Tesorería	Rebeca Ramis Prieto
Vocales	Leonor Varela Lema
	Tania Fernández Villa
	Isabel Aguilar Palacio
	Elisa Chilet Rosell
	Esther Vicente Cemborain

EQUIPO EDITORIAL

Leonor Varela Lema	Elisa Chilet Rosell
Tania Fernández Villa	Esther Vicente Cemborain
Isabel Aguilar Palacio	

ISSN 2462-5868

SECRETARÍA

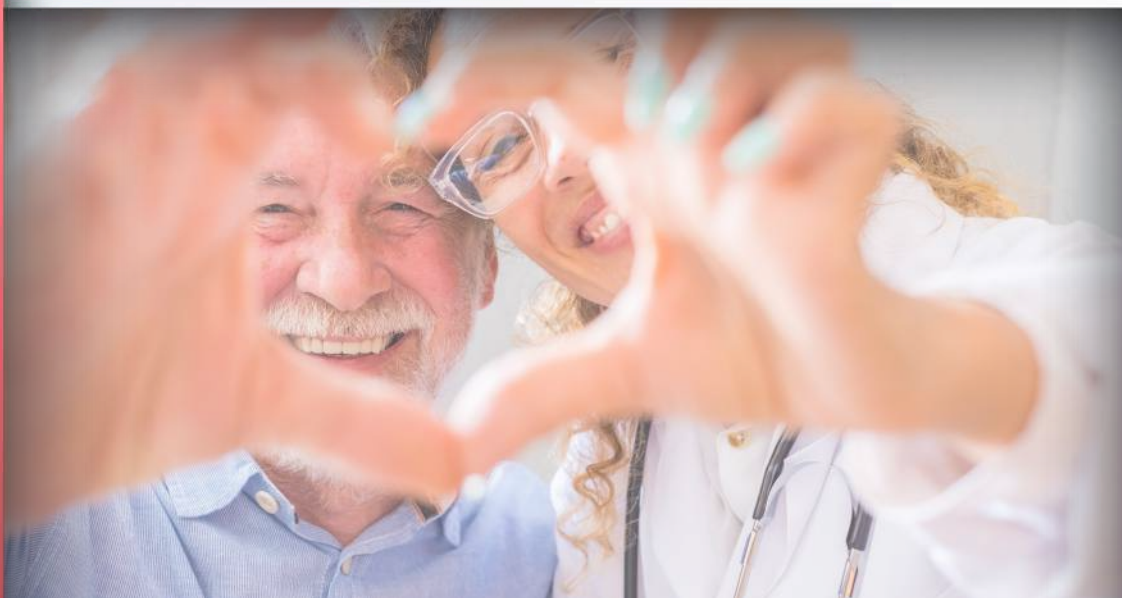

EDITORIAL

MESA DE CLAUSURA DE LA XLIV REUNIÓN ANUAL DE LA SEE. EQUIDAD EN EL SNS: AYER, HOY Y MAÑANA.

La equidad ha sido uno de los principios fundamentales del Sistema Nacional de Salud desde su creación, y constituye un elemento básico para su legitimidad social. Contar con un sistema sanitario que garantice la equidad de acceso es esencial, no sólo como palanca para reducir las desigualdades en salud, sino también para mantener la cohesión social y asegurar el buen funcionamiento de la democracia.

Desde la aprobación de la Ley General de Sanidad hasta hoy se ha recorrido un camino del que estar orgullosos, que ha proporcionado a los ciudadanos un sistema de cobertura universal, con una amplia cartera de servicios, altos niveles de protección financiera y porcentajes relativamente bajos de necesidades no atendidas, que nos sigue situando en una muy buena posición en los rankings internacionales. No obstante, persisten problemas estructurales significativos. Entre los más señalados por la población aparecen los tiempos de espera, que además de aumentar en los últimos años se han contagiado desde la atención especializada a la atención primaria.



SEEeditorial

El intenso crecimiento que está experimentando la contratación de seguros privados es un reflejo de este y otros problemas del SNS, que de forma dialogada se abordarán en la mesa de clausura de la reunión anual que se celebrará en Pamplona.

No obstante, pese a que sea en las diferencias de cobertura y acceso sanitario donde más se manifiesta la preocupación social, es bien conocido que las desigualdades en el estado de salud se deben principalmente a los determinantes sociales. Y es aquí donde encontramos los mayores retos, relacionados con la desigualdad global, la discriminación por género, raza y condición sexual -por citar algunas-, los conflictos bélicos y sus consecuencias, el cambio climático o la digitalización, como nos recuerda la OMS en su último informe sobre determinantes sociales de la equidad en salud.

A partir de este marco general, durante el desarrollo de la mesa de clausura se tratará de describir en tiempo y espacio la desigualdad, considerar sus explicaciones más sólidas y revisar las políticas más efectivas, tanto distributivas como pre-distributivas.

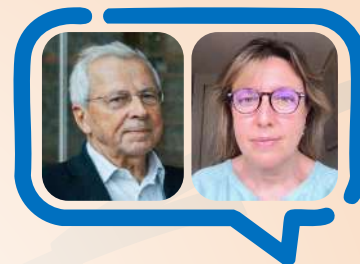

Vicente Ortún y Rosa Urbano

<p>XLIV Reunión Anual de la Sociedad Española de Epidemiología (SEE)</p>	<p>XXI Congresso da Associação Portuguesa de Epidemiologia (APE)</p>	<p>23-26 de junio de 2026 Facultad de Ciencias de la Salud. UPNA</p>
<p>PAMPLONA~IRUÑA</p> <p>Avanzando con equidad por una Salud Pública para toda la población Avançando com equidade rumo à Saúde Pública para toda a população</p>  <p>www.reunionanualsee.org</p>		 <p>ASSOCIAÇÃO PORTUGUESA de EPIDEMIOLOGIA</p>  <p>SOCIEDAD ESPAÑOLA DE EPIDEMIOLOGIA</p>  <p>upna Universidad Pública de Navarra Náciongo Unibertsitate Publikoa</p>



REUNIÓN DE LA JUNTA DIRECTIVA

La reunión mensual de la Junta se celebró el 20 de abril de 2026. Durante la sesión, se compartieron los avances de los comités científico y organizador, tanto en relación con el próximo congreso de Pamplona 2026 como con el previsto para 2027 en Murcia.

Asimismo, se abordaron diversos asuntos de interés, entre ellos el decálogo de buenas prácticas, la definición de una estrategia para la protección de datos, la actualización de la ficha de socio y el desarrollo del plan estratégico. En lo relativo a este último, nos complace informar de que progresa favorablemente; se han celebrado ya tres reuniones y se han completado sus cinco metas principales.



De izquierda a derecha: Maria João Forjaz (Presidenta), Leonor Varela Lema (Vocal), Tania Fernández (Vocal), Pello Latasa (Vicepresidente), Isabel Portillo (Secretaría), Rebeca Ramis (Tesorera), Patricia Ortiz (Secretaría Técnica), Isabel Aguilar (Vocal), Elisa Chilet (Vocal), Esther Vicente (Vocal)

LA SEE EN LA JORNADA ARES SOBRE LIDERAZGO FEMINISTA

El 20 de marzo de 2026 la Asociación de Residentes de Medicina Preventiva y Salud Pública, [ARES-MPSP](#), celebró sus III jornadas Liderazgo Feminista en Salud Pública. En representación de la SEE acudió Maria João Forjaz, presidenta. La ponencia inaugural la dio **Marina Pollán**, directora del [Instituto de Salud Carlos III](#) y **socia de la SEE**, con un inspirador discurso que se puede [leer aquí](#). Además, las jornadas contaron con mesas sobre reflexiones de liderazgo feminista entorno a temas como la migración, la interseccionalidad como eje de la investigación y el edadismo en la mujer joven. Se puede acceder al resumen de las jornadas [aquí](#).



De izquierda a derecha: Pilar García Kirschberg, Ele Dimitrova, Marina Pollán y Eugenia Landaluze



De izquierda a derecha: Ele Dimitrova (ARES), Eugenia Landaluze (ARES), Maria João Forjaz (SEE), Pilar García Kirschberg (ARES)

CAFÉ DE LA SEE: “PUENTES ENTRE LA CIENCIA Y LA POLÍTICA: LA ONAC Y LA OFICINA C”

El día 26 de marzo de 2026 se llevó a cabo el Café de la SEE: “*Puentes entre la Ciencia y la Política: la ONAC y la Oficina C*”, liderado por el GT de formación y empleabilidad, con la participación de Ana Elorza Moreno, directora de Proyectos Estratégicos en la Fundación Española para la Ciencia y la Tecnología (FECYT) y de la Oficina C, y Josep Lobera, director de la Oficina Nacional de Asesoramiento Científico (ONAC).

Durante el webinar, Josep Lobera, de la ONAC, presentó la Oficina Nacional de Asesoramiento Científico, que permite la coordinación entre los ministerios y el asesoramiento científico, lo cual resulta especialmente útil en situaciones que afectan a más de un ministerio. Asimismo, facilita la complementariedad de las actividades sobre una misma temática que se desarrollan en distintos ministerios.

A continuación, Ana Elorza Moreno, desde la Dirección de Proyectos Estratégicos de la FECYT, presentó la Oficina C de Ciencia y Tecnología, cuyo objetivo es fomentar un ecosistema adecuado para la colaboración entre la ciencia y la administración.

Para concluir, se abrió un debate sobre cómo se puede colaborar desde la SEE. En este contexto, la presidenta João señaló que ya han existido algunas oportunidades de colaboración como consultores expertos. Resulta importante conocer la existencia de estas iniciativas para poder hacer uso de ellas, así como estar disponibles para colaborar cuando sea requerido. Puedes acceder a la grabación completa de la sesión a través del siguiente enlace: <https://youtu.be/ckmoXWuYKc8>

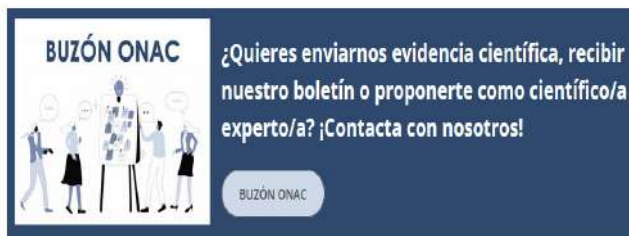

PRESENTACIÓN DE LA SEE EN RICAPPS

El pasado 9 de abril, Maria João Forjaz (presidenta de la SEE) e Isabel Aguilar (vocal de comunicación) impartieron una sesión para presentar la SEE en la Red de Investigación en Cronicidad, Atención Primaria y Prevención y Promoción de la Salud (RICAPPS). En esta sesión se destacó la importancia de la SEE para potenciar la transferencia y comunicación de la investigación en salud y la presencia de RICAPPS en la próxima Reunión Científica de Pamplona.

La sesión tuvo una gran acogida por parte de las personas participantes de la Red. ¡Muchas gracias a todos/as!

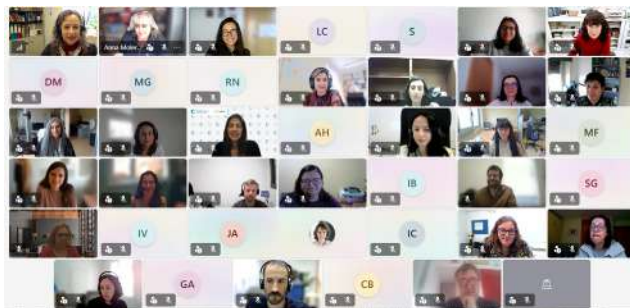

CARTA DE LA SEE AL MINISTERIO DE SANIDAD, SOBRE EL RETRASO EN EL DESARROLLO DE REFORMAS CLAVE DE SALUD PÚBLICA

A finales de marzo de 2026, la SEE envió una carta al Ministerio de Sanidad, en la que advertía de la pérdida de impulso en iniciativas estratégicas como la Agencia Estatal de Salud Pública (AESAP) o la ley de preparación y respuesta frente a emergencias sanitarias. Además, la sociedad científica subrayó que la salud pública no puede reforzarse únicamente en momentos de crisis, sino que requiere una consolidación sostenida, basada en sistemas sólidos de vigilancia, preparación y respuesta. En este sentido, insistió en la necesidad de avanzar en la normativa pendiente y de garantizar el acceso a los datos de salud, fundamentales para mejorar la vigilancia y anticipar riesgos para la población. Asimismo, alertó del retraso en la puesta en marcha de la AESAP y de la pérdida de profesionales, y reclamó reforzar las plantillas, mejorar la estabilidad laboral y atraer talento. Finalmente, señaló que la formación y la capacitación en salud pública siguen sin estar claramente definidas ni suficientemente reconocidas. La SEE reiteró su disposición a colaborar con el Ministerio de Sanidad y con el conjunto de administraciones públicas para impulsar las reformas pendientes en este ámbito.

Como respuesta a la carta, el Director General de Salud Pública y Equidad en Salud, Pedro Gullón, se reunió con la presidencia de la SEE para clarificar algunos puntos. El contenido de la carta de la SEE se puede consultar en el [área privada de la SEE](#), accesible a las personas socias.

PUBLICACIÓN DEL POSICIONAMIENTO SEE-SESPAS “INTELIGENCIA ARTIFICIAL Y SESGO DE GÉNERO: DESAFÍOS Y OPORTUNIDADES PARA LA EQUIDAD EN SALUD

El posicionamiento, promovido por el Grupo de Trabajo de Género, Diversidad y Salud (GEyDIS) advierte de que el uso creciente de la inteligencia artificial (IA) en salud ofrece grandes oportunidades, pero también puede perpetuar sesgos de género si no se desarrolla con una perspectiva adecuada. Estos sesgos, originados principalmente por datos poco representativos, pueden traducirse en diagnósticos menos precisos en mujeres, desigualdades en el acceso a recursos sanitarios y una menor efectividad de las intervenciones preventivas.



Se subraya que este problema trasciende el ámbito sanitario, afectando a determinantes sociales de la salud como el empleo, la justicia o las finanzas. Para abordarlo, se propone un plan de acción que incluye mejorar la representatividad y calidad de los datos, exigir que los algoritmos funcionen de forma equitativa en todos los grupos, reforzar la supervisión humana en la toma de decisiones, establecer estándares regulatorios que garanticen la equidad y mantener una monitorización continua de los sistemas una vez implementados. El objetivo es asegurar que la IA contribuya a reducir las desigualdades y avance hacia una mayor equidad en salud. Lee [aquí](#) el posicionamiento.

PUBLICACIÓN DEL POSICIONAMIENTO “DESIGUALDADES EN SALUD EN MUJERES GITANAS EN ESPAÑA: UN ANÁLISIS INTERSECCIONAL POR GÉNERO Y ETNIA”

El posicionamiento, también promovido por GEyDIS, pone en relieve las importantes desigualdades a las que se enfrentan las mujeres gitanas derivadas de factores interseccionales como el género, la etnia y la situación socioeconómica.

El informe destaca además barreras relevantes en el acceso a la salud sexual y reproductiva, así como la persistencia del antigitanismo y el racismo estructural en el sistema sanitario, que generan desconfianza, diagnósticos tardíos y menor uso de servicios preventivos. También se señalan dificultades añadidas en la atención a la violencia de género y situaciones de especial vulnerabilidad, como en mujeres gitanas LGTBQ+.

En conjunto, se subraya la necesidad urgente de incorporar un enfoque interseccional en las políticas públicas, mejorar el acceso equitativo al sistema sanitario y desarrollar medidas específicas para reducir estas desigualdades estructurales. Accede al posicionamiento a través de este [enlace](#)

REUNIÓN ENTRE LAS JUNTAS DE LA SEE Y DEL CEEM

El pasado 7 de abril la Junta de la SEE se reunió con Inés Jiménez como representante de la Junta del Consejo Estatal de Estudiantes de Medicina (CEEM) con el objetivo de explorar posibles sinergias. El CEEM es la agrupación de los representantes legales y acreditados del estudiantado de Medicina de cada una de las Facultades públicas y privadas del Estado Español, es decir, de más de 46.000 estudiantes.

Sus ejes de actuación son la representación del estudiantado de Medicina mediante la defensa de sus reivindicaciones ante los diferentes organismos, instituciones y autoridades relacionadas con la salud y la docencia médica, y la calidad de la enseñanza de Medicina. En la reunión se exploraron los puntos en común para establecer una colaboración y potencialmente firmar un convenio.



En la foto de arriba abajo y de izquierda a derecha: María João Forjaz (presidenta de la SEE), Elisa Chilet (vocal de la SEE), Esther Vicente (vocal de la SEE), Isabel Portillo (Secretaria de la SEE) e Inés Jiménez (Dirección de Comunicación del CEEM).

FORTALECIENDO LA SALUD PÚBLICA EN LA COMUNIDAD VALENCIANA

El día 23 de abril tuvo lugar el acto “Fortaleciendo la Salud Pública en la Comunidad Valenciana” en la Facultad de Enfermería y Podología de la Universitat de València, a la que asistió como representante de la junta Elisa Chilet. En este acto, que se pudo seguir tanto presencialmente como online, se discutió la pertinencia de la crear la Sociedad Valenciana de Salud Pública como una sociedad científica interdisciplinar que trabaje para la defensa de las soluciones basadas en la evidencia ante los problemas de salud de la población valenciana, que ponga en valor el trabajo que los y las profesionales de salud pública realizan en el territorio valenciano y que visibilice la contribución de la salud pública a la sociedad.

El acto contó con la participación online de Pilar Serrano (AMASAP) y Ainhoa Ruiz (SASPA-HIPATIA), quienes como presidentas de asociaciones regionales de salud pública compartieron experiencias y recomendaciones, y con Manuel Francisco Herrera Artilles (SESPAS) que recalco la importancia de la colaboración entre sociedades. La reunión concluyó acordando la formación de comisiones que trabajen para la formación de la futura Sociedad Valenciana de Salud Pública.



De izquierda a derecha: Rocío Zurriaga, Óscar Zurriaga, Mar Canós, Joan Paredes, Pilar Ausina, Susana Castán

LA SEE EN LOS MEDIOS

Durante el pasado mes de marzo, la SEE ha mantenido una intensa actividad en el ámbito de la comunicación y la difusión. Además de la elaboración y difusión de dos [notas de prensa](#) y cuatro peticiones gestionadas con medios, se desarrollaron contenidos específicos sobre el VPH, la situación en Gaza y Palestina y el Día Mundial contra el Cáncer de Colon, además de publicar un artículo en “The Conversation” y una actualización de la guía sobre mpox. En total, se realizaron 45 publicaciones en redes sociales, se ganaron 34 nuevos seguidores y se recibieron cuatro solicitudes de entrevistas por parte de medios de comunicación.

En lo que va del mes de abril, se ha publicado una nota de prensa con motivo del día Internacional del Pueblo Gitano (8 de abril), reforzando el posicionamiento de la SEE sobre las desigualdades en salud de este colectivo, y se ha continuado reforzando la actividad en redes públicas y la divulgación de temas clave en salud pública del que os informaremos en el boletín de abril.

CONVOCATORIA JUNTA DIRECTIVA SEE

En la próxima Asamblea Extraordinaria de la SEE, que se celebrará durante la Reunión Científica Anual en Pamplona (23–26 de junio de 2026), se renovarán varios cargos de la Junta Directiva: *Vicepresidencia, Secretaría, Tesorería y dos vocalías*.

Os animamos a presentar vuestra candidatura contribuyendo así a la representatividad y pluralidad de la Junta. Todas las personas socias de la SEE que estén al corriente de pago pueden presentarse hasta el **7 de mayo** mediante envío por correo electrónico a see@geyseco.es con el asunto “Elecciones SEE”.

La Junta Directiva recomienda que en la presentación de la candidatura se incluya el nombre, dirección, lugar y puesto de trabajo, una muy breve reseña curricular con foto, así como una breve descripción de los objetivos a desarrollar en la Junta Directiva.

A partir del **8 de mayo** se difundirán las candidaturas y el procedimiento de votación.

CONVOCATORIA COMITÉ CIENTÍFICO SEE 2027

La SEE ha abierto también la convocatoria para seleccionar 5 personas socias que formarán parte del Comité Científico de la XXXV Reunión Científica (junio de 2027).

Las personas candidatas deben ser socias de la SEE, haber participado en al menos dos reuniones científicas y contar con un mínimo de 5 contribuciones científicas. El plazo para presentar candidaturas finaliza el **14 de mayo de 2026**, mediante envío de documentación a see@geyseco.es, con asunto: comité científico. La resolución se comunicará antes del **20 de mayo de 2026**. Se trata de una colaboración voluntaria, con cobertura de gastos de desplazamiento y alojamiento cuando corresponda.

**LO HEMOS
CONTADO
Y NOS HAN
ESCUCHADO**



RUEDA DE PREENSA ONLINE DE PRESENTACIÓN DEL INFORME SESPAS 2026

El 16 de abril de 2026 se celebró una rueda de prensa virtual para presentar el informe bianual SESPAS 2026. El tema de este informe fue la coordinación sanitaria, coordinado por Valle Coronado. El informe reúne 14 artículos que analizan la descoordinación del sistema desde perspectivas clínicas, organizativas, económicas y de equidad.

Han participado 45 expertos de distintas áreas de conocimiento, entre los cuales destacamos la contribución de Pello Latasa, vicepresidente de la SEE, como coautor del trabajo “Comunicación estratégica de las instituciones y los profesionales de salud pública en tiempos convulsos”, que se puede [acceder aquí](#). El [informe completo](#) completo se puede acceder a través de Gaceta Sanitaria, con la respectiva [nota de prensa](#) difundida por SESPAS.



PUBLICACIÓN DEL BOLETÍN SESPAS Nº 41 ABRIL 2026

El último boletín de la SESPAS, incluye, entre otros contenidos, un vídeo de Carmen Vives, vicepresidenta de SESPAS, en el que aborda la problemática de la igualdad salarial y una entrevista a Blanca Ovón Azuara, coordinadora del GT GeyDIS de la SEE. El boletín se puede consultar a través de este [enlace](#).

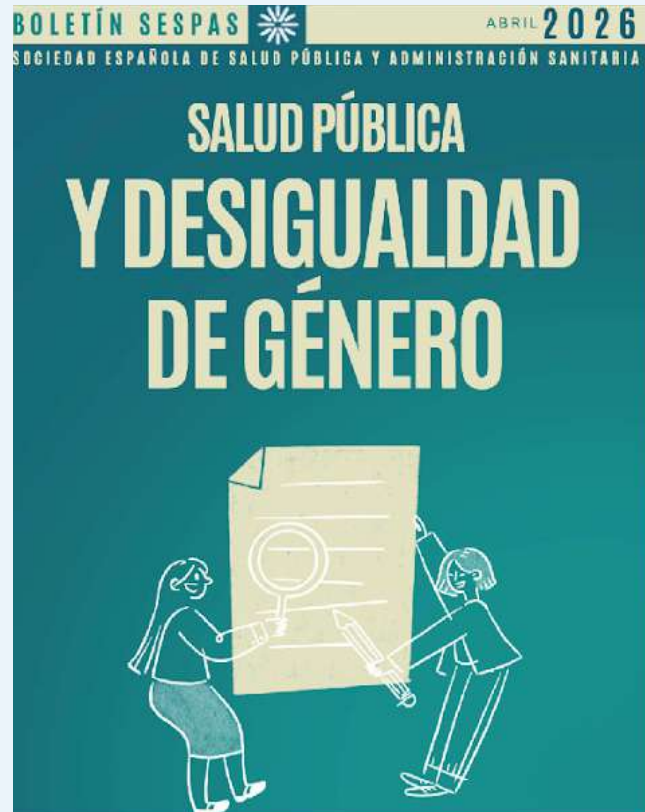



SEE grupos de trabajo

GRUPO DE TRABAJO DE SALUD LABORAL

Tres miembros del Grupo de Salud Laboral de la SEE han participado en la realización del artículo *“Exploring the health and well-being benefits of reduced working hours with maintained salary: A scoping review and evidence map”*, publicado recientemente en *Scandinavian Journal of Work, Environment and Health*. El objetivo de esta revisión fue mapear las características y los efectos de las intervenciones que reducen las horas de trabajo manteniendo el salario completo sobre la salud, el bienestar y el equilibrio entre la vida laboral y personal de los trabajadores, y evaluar si se incorporó una perspectiva de género. El trabajo surgió como respuesta a un encargo de UGT Catalunya en el marco del debate sobre la reducción de la jornada laboral sin pérdida salarial.

El equipo realizó una revisión de alcance, seleccionando 10 artículos científicos y 5 informes de literatura gris publicados entre 2014 y 2025, principalmente en Europa occidental. Las intervenciones consisten en reducciones de jornada de entre un 10 % y un 25 %, normalmente 30–35 horas semanales, manteniendo el salario. Los resultados muestran que todas las experiencias mejoran el equilibrio trabajo-vida, más del 80 % reportaron efectos positivos sobre la salud mental, y cerca del 60 % indicaron mejoras en la salud general y el bienestar, incluyendo sueño, recuperación y satisfacción vital. Además, la literatura destaca que la reducción de jornada no debe ir acompañada de un aumento en la intensidad laboral.

Aunque sólo algunos estudios abordaron diferencias de género de forma sistemática, se observa que las mujeres destinan el tiempo adicional principalmente a tareas de cuidado y domésticas, mientras que la dedicación de los hombres a este tipo de tareas fue limitada, lo que podría reforzar roles tradicionales de género. Por ello, los expertos señalan que, para mantener los beneficios y evitar estereotipos, la reducción de horas debe acompañarse de cambios organizativos y de un enfoque de género sólido.

Si bien la consistencia de los resultados respalda las hipótesis planteadas, los estudios incluidos presentan varias limitaciones. Entre otras, la mayoría de los estudios se centra en trabajadores con empleo estable y continuo y salario protegido, con seguimiento limitado a largo plazo, heterogeneidad de intervenciones y medidas de salud variadas, y escasa evaluación de la productividad o la viabilidad económica.

El artículo ha tenido amplio impacto en prensa y debate público, especialmente en España, reforzando la importancia de la organización del trabajo (jornada, turno, etc.) en la salud de la población trabajadora. Consulte aquí el [texto completo](#).





SEE grupos de trabajo

GRUPO DE TRABAJO DE GÉNERO, DIVERSIDAD AFECTIVO-SEXUAL Y SALUD

Nombrar a las científicas olvidadas: por una ciencia más justa.

ALICE BALL (1892-1916) fue una química e investigadora cuya aportación tuvo un valor extraordinario para la medicina y la salud pública. Con 23 años desarrolló un procedimiento para aislar y hacer inyectables los compuestos activos del aceite de chaulmoogra, lo que permitió disponer del tratamiento más eficaz de su tiempo frente a la lepra antes de la llegada de los antibióticos. Aquel hallazgo supuso mucho más que un avance de laboratorio: ofreció una alternativa terapéutica en una enfermedad atravesada por el estigma, la segregación y el aislamiento, y mejoró la vida de muchas personas afectadas. [1-3].

Fue además una figura pionera en el ámbito académico: obtuvo su máster en química en el College of Hawai, donde se la reconoce como la primera mujer afroamericana en lograr ese grado y por los mismos motivos la primera en enseñar química en esa institución. [1,2].

Sin embargo, su contribución quedó durante años ignorada: tras su muerte prematura, su investigación fue difundida y atribuida a otros colegas varones. Su caso constituye un ejemplo especialmente claro de cómo muchas mujeres científicas han sido sistemáticamente invisibilizadas, desposeídas de autoría o relegadas a un lugar secundario en la memoria oficial de la ciencia [1,3].

Recordar hoy a esta científica no responde solo a una voluntad reparadora. También obliga a mirar el presente. La desigualdad de género en el reconocimiento, la autoridad y la visibilidad científica no pertenece únicamente al pasado: persiste, aunque en ocasiones adopte formas más sutiles. Reivindicar figuras como la suya [4,5], permite reconocer contribuciones decisivas para la salud colectiva y, al mismo tiempo, cuestionar las estructuras que han silenciado a tantas investigadoras. Nombrarlas es también una forma de construir una ciencia más justa.

Referencias

- 1 American Chemical Society. Alice Augusta Ball: A trailblazing chemist created a viable treatment for leprosy [Internet]. Washington: ACS; Disponible en: <https://www.acs.org/education/whatischemistry/landmarks/alice-ball.html>
- 2 University of Hawaii System News. Alice Ball: 1st African-

American woman chemist, UH alumna celebrated [Internet]. Honolulu: University of Hawaii; 2024 feb 29 Disponible en: <https://www.hawaii.edu/news/2024/02/29/alice-ball-celebrated-2024/>

3 National Women's History Museum. Alice Ball [Internet]. Alexandria: NWHM; s. f. [Disponible en: <https://www.womenshistory.org/education-resources/biographies/alice-ball>

4 Valdés I, Fernández de Lis P, Rubio I, Povedano I. Mujeres de la ciencia en EL PAÍS [Internet]. Madrid: El País; 2018 Disponible en: <https://elpais.com/especiales/2018/mujeres-de-la-ciencia/>

5 El Correo Semanal. Otras científicas opacadas. XL Semanal. 2026 abr 19. Disponible en: <https://www.abc.es/xlsemanal/>

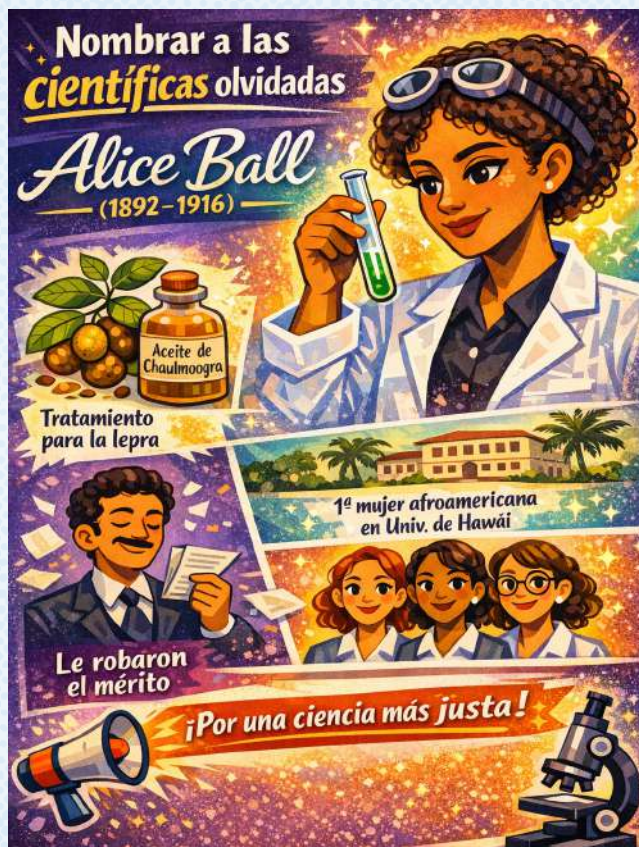



Soy **Lucía Artazcoz Lazcano**, estudié medicina en la Universidad de Navarra, aunque mi vocación inicial eran las matemáticas, una carrera que entonces no podía cursar en Navarra. Procedo de un pequeño pueblo de montaña y salir de ese entorno no fue fácil para mí. Tras finalizar la carrera, comprendí que la asistencia sanitaria no era mi lugar, ya que empatizaba demasiado con los pacientes. Por ello elegí la especialidad de Medicina Preventiva y Salud Pública, que aunaba medicina, análisis cuantitativo y compromiso social. Me trasladé a Barcelona, donde sigo viviendo y trabajando desde hace años en la Agència de Salut Pública de Barcelona, actualmente como jefa del Observatorio de Salud Pública.

¿Cómo llegaste a la epidemiología?

Como parte de mi formación en la especialidad de Medicina Preventiva y Salud Pública, cursé el Diplomado de Sanidad y posteriormente la primera edición del Máster de Salud Pública en Barcelona, donde empecé a familiarizarme con la epidemiología. El tercer año de la especialidad (en aquella época duraba tres años) trabajé en el Servicio de Epidemiología del Institut Municipal de la Salut —lo que hoy es la Agència de Salut Pública de Barcelona— en el ámbito del VIH/sida, que entonces estaba en pleno apogeo. En mi etapa en el Hospital Vall d'Hebron utilizaba el programa estadístico BMDP y, en esta nueva etapa, continué trabajando con SPSS. Pude colaborar en algunos artículos científicos y en un capítulo de un libro.

¿En qué tema estás trabajando actualmente?

Desde hace mucho tiempo mi principal interés es la epidemiología social, especialmente centrada en las desigualdades de género desde una perspectiva interseccional. Me interesa mucho la relación entre el trabajo y la salud, entendiendo el trabajo —tanto remunerado como doméstico y de cuidados— desde una perspectiva mucho más amplia que la visión tradicional del trabajo como mera fuente de exposición a riesgos laborales.

¿Un tema de actualidad epidemiológica?

La sociedad cambia a un ritmo más rápido que nunca y la epidemiología social debe ser capaz de capturar estos cambios. Me interesan temas como la conciliación de la vida laboral y familiar desde una perspectiva de género y clase social, comparando distintos modelos de estado del bienestar. También las desigualdades de género en el trabajo autónomo, repensando

el emprendimiento —por necesidad o por oportunidad, una visión muy individual— desde un marco estructural de desigualdades. Otros temas que me interesan son la pobreza de tiempo, todavía poco estudiada en salud pública, así como las horas y la calidad del sueño.

El año pasado empecé a interesarme por la salud de las personas adolescentes y publicamos un artículo sobre adolescentes no binarios. Este año me he adentrado en el estudio del consumo de pornografía en adolescentes.

¿Qué es lo más gratificante de tu trabajo?

Solo una pequeña parte de mi tiempo laboral la puedo dedicar a la investigación epidemiológica, pero es, sin duda, lo que más me gratifica. Investigar sobre temas sociales que me preocupan, que “me duelen”, y poder contribuir a impulsar cambios para lograr una sociedad más justa y con mayor bienestar. Participar en jornadas o hacer docencia y sentirme satisfecha con los resultados no tiene precio.



Lucía Artazcoz Lazcano



Alguna cosa curiosa sobre ti

Soy disfrutona: me gusta comer bien, una buena sobremesa y reírme mucho. Tengo mucho sentido del humor y me gusta la gente que también lo tiene. Cuando describen a alguien como “muy serio” suelo pensar que, en realidad, quieren decir que es muy aburrido. Y generalmente acierto.

¿Has compartido o compartes alguna afición con un socio o socia de la SEE?

No, la verdad es que mi vida personal la comparto fundamentalmente con personas que no tienen nada que ver con el ámbito sanitario o de la salud pública. Mi marido, por ejemplo, ya está jubilado y era electricista.

¿Si tienes que leer un artículo, en papel o en pantalla?

En pantalla, siempre. He odiado el papel.

¿Tu primer congreso de la SEE? ¿Y el último?

No recuerdo el primero; he estado en muchos. Últimamente no he ido porque las fechas en septiembre no me van bien. Aun así, siempre ha sido un placer: un punto de encuentro con personas a las que quiero mucho y a las que no tengo muchas oportunidades de ver.

¿Qué le dirías a un/a nuevo/a socio/a?

Que disfrute de la epidemiología y que piense siempre en mejorar la vida de la gente. No me gusta una mirada de la epidemiología centrada exclusivamente en los métodos estadísticos, donde la pregunta de investigación pasa a un segundo plano.

Lucía Artazcoz Lazcano



SEEcomunica

MANIFIESTO COSCE: POR UN SISTEMA ESPAÑOL DE CIENCIA, TECNOLOGÍA E INNOVACIÓN MÁS EFICIENTE Y DE MAYOR IMPACTO

La Confederación de Sociedades Científicas de España (COSCE) ha lanzado un manifiesto en el que advierte del lastre que supone la elevada carga burocrática y la gestión administrativa para el SECTI. Incide en que, según distintos informes, el personal investigador principal dedica cerca del 42-44% de su jornada a tareas administrativas, lo que supone una pérdida de eficiencia significativa y un coste de oportunidad elevado, además de una carga burocrática superior a la media europea.

COSCE subraya que esta sobrecarga también afecta a universidades, centros de investigación y empresas colaboradoras, generando ineficiencias en la gestión de proyectos y dificultando la colaboración público-privada. Por ello, propone simplificar los mecanismos de control, reducir la burocracia en la contratación, justificación y auditoría de proyectos, y consolidar las mejoras ya iniciadas por los organismos financiadores, con el objetivo de reforzar la eficiencia y la proyección estratégica del sistema científico español. Puedes suscribirte [aquí](#) a los comunicados de COSCE.



COSCE
CONFEDERACIÓN DE SOCIEDADES
CIENTÍFICAS DE ESPAÑA

CAMPAÑA DE LA OMS CON MOTIVO DE LA SEMANA MUNDIAL DE LA INMUNIZACIÓN (25 DE ABRIL AL 2 DE MAYO)

Bajo el lema “Para cada generación, las vacunas funcionan”, la Organización Mundial de la Salud (OMS) ha puesto en marcha una campaña internacional destinada a reforzar la confianza en la vacunación y a difundir información basada en la evidencia sobre su impacto en la salud pública. La iniciativa está dirigida tanto a profesionales sanitarios como a la población general, con el objetivo de facilitar información y recursos.

En el marco de esta campaña, la OMS ha puesto a disposición nuevos materiales dentro de la iniciativa “Humanly Possible”, orientados a apoyar la preparación de las acciones previstas para 2026. [Aquí](#) toda la información.



40 ANIVERSARIO DEL INSTITUTO DE SALUD CARLOS III

El 22 y 23 de abril se celebró el 40 aniversario del Instituto de Salud Carlos III (ISCIII), creado por disposición de la Ley General de Sanidad. Se realizaron dos jornadas, una dirigida a autoridades, a la cual acudió Maria João Forjaz, presidenta de la SEE, y otra a los investigadores del ISCIII. Bajo el lema “Ciencia y salud”, en la primera jornada intervinieron las ministras de ciencia y sanidad, la directora general del ISCIII, Marina Pollán y socia de la SEE, y antiguos directores del ISCIII. Además, Valentin Fuster resaltó en su conferencia inaugural la importancia de los factores de riesgo conductuales en la prevención de enfermedades cardiovasculares desde edades tempranas. Desde la SEE felicitamos al ISCIII y nos juntamos los votos de “¡por 40 años más, ISCIII!”.



Marina Pollán, directora del ISCIII



SEEcomparte

IFMSA-SPAIN Y LA SEE IMPULSAN UNA ALIANZA PARA FORTALECER LA FORMACIÓN EN SALUD PÚBLICA Y FOMENTAR LA INVESTIGACIÓN EPIDEMIOLÓGICA

La Federación Española de Asociaciones de Estudiantes de Medicina para la Cooperación Internacional (IFMSA-Spain) ha iniciado un acuerdo de colaboración con la SEE.

IFMSA-Spain es una organización no gubernamental sin ánimo de lucro, que representa a estudiantes de medicina en toda España, al estar conformada por 23 asociaciones de estudiantes de medicina de las universidades españolas.

Entre sus objetivos se encuentran la mejora de la salud global, la investigación y la acción comunitaria a través de grupos de trabajo de salud sexual y reproductiva, los derechos humanos, la educación médica y el respeto del medioambiente. De hecho, entre los mentados grupos de trabajo, cuenta con uno específicamente dedicado a la salud pública (SCOPH) e intercambios tanto de prácticas clínicas como de investigaciones, incluidas las del ámbito de la salud pública.

Equipo de coordinación de IFMSA Spain del periodo 2025-2026



IFMSA-Spain forma parte, como miembro de pleno derecho de España, de la International Federation of Medical Students Associations (IFMSA), la cual es la organización estudiantil más grande y antigua del mundo, representando actualmente a más de 1.5 millones de estudiantes de medicina de más de 130 países.

El convenio previsto entre las partes sienta las bases de una colaboración en capacitación en epidemiología, promoción de la salud, puesta en marcha de proyectos de investigación y participación conjunta en iniciativas científicas. Ambas entidades cooperarán para hacer más accesible la epidemiología a los estudiantes de medicina dada su naturaleza a veces percibida como abstracta por el alumnado.

Esta colaboración impulsa el desarrollo del pensamiento crítico, la comprensión de la integridad de los determinantes de la salud y la enfermedad, no sólo a nivel individual, sino también a nivel poblacional.

Asimismo, la SEE añade a la formación del estudiante la posibilidad de participación en jornadas científicas y otras actividades formativas que considere beneficiosas para su formación.

De este modo se fomenta la inclusión del estudiante en el ámbito investigador epidemiológico, estableciendo nuevas vías de comunicación entre los profesionales del presente y del futuro en medicina.

Por su parte, los miembros de la SEE, podrán contribuir a nivel individual en las actividades realizadas por las asociaciones de estudiantes de medicina de las distintas facultades españolas. Dicha colaboración se materializaría mediante la realización de actividades transversales de los distintos grupos de trabajo, así como del grupo de trabajo específico en el área de



SEEcomparte

salud pública (SCOPH) mencionado anteriormente. Por otro lado, podrán cooperar en la tutorización de alumnos de universidades de cualquier lugar del mundo que vienen a España a través de los programas de intercambios de prácticas clínicas e investigación de IFMSA-Spain.

Esta alianza permitirá impulsar iniciativas centradas en la prevención de enfermedades, la vigilancia epidemiológica y la promoción de estilos de vida saludables, contribuyendo al fortalecimiento del sistema sanitario y a la mejora de la salud de la población.

Ambas organizaciones destacan el valor de esta colaboración como una oportunidad para fomentar vocaciones en el ámbito de la salud pública, reforzar la educación médica y promover una visión integral de la medicina basada en la evidencia científica y el compromiso social.



Socios de IFMSA Spain durante la pasada reunión Intermedia 2026 celebrada en Murcia del 12 al 15 de marzo de 2026





EPIDEMIAS IMAGINADAS, PROBLEMAS REALES: LA SALUD PÚBLICA DESDE LA FICCIÓN: BIENVENIDOS A CÍES.

¿Qué ocurre cuando una investigación aparentemente rutinaria se convierte en el inicio de una crisis sanitaria? ¿Qué valores emergen cuando todo se tambalea? ¿Estamos realmente preparadas para lo inesperado? Bienvenidos a Cíes, novela escrita por Christian Borrelli y Pello Latasa, propone una aproximación original a estas preguntas desde la ficción.

A punto de jubilarse, una epidemióloga se enfrenta a un brote en las paradisíacas islas Cíes que pronto deja de ser trivial para convertirse en una situación inquietante. A partir de ahí, la historia avanza con ritmo de thriller, combinando ciencia, mucho humor y una mirada crítica sobre cómo respondemos —como profesionales y como sociedad— ante lo desconocido.

Más allá de la trama, Bienvenidos a Cíes invita a reflexionar sobre cuestiones muy presentes en la salud pública: la gestión de la incertidumbre, la toma de decisiones en contextos cambiantes, la comunicación en crisis o las interacciones entre el ámbito técnico y el político. También plantea, de forma sugerente, qué actitudes nos permiten avanzar colectivamente: la cooperación, la responsabilidad compartida o la confianza en el conocimiento. La literatura puede ser una herramienta poderosa para acercar la epidemiología a nuevos públicos y para repensar, desde otros lenguajes, los retos de nuestras disciplinas. En ese sentido, esta obra ofrece una oportunidad para visibilizar y conectar la práctica profesional con el imaginario colectivo, mostrando que la salud pública también puede ser narrada, cuestionada y comprendida a través de la ficción.

Una lectura ágil y diferente que nos interpela, como profesionales y como ciudadanía, sobre nuestra capacidad y nuestras actitudes para aprender y responder ante lo inesperado.

Bienvenidos a una crisis de salud pública. Bienvenidos a Cíes.

Más información en <https://www.ed-versatil.com/narrativa/bienvenidos-a-cies>

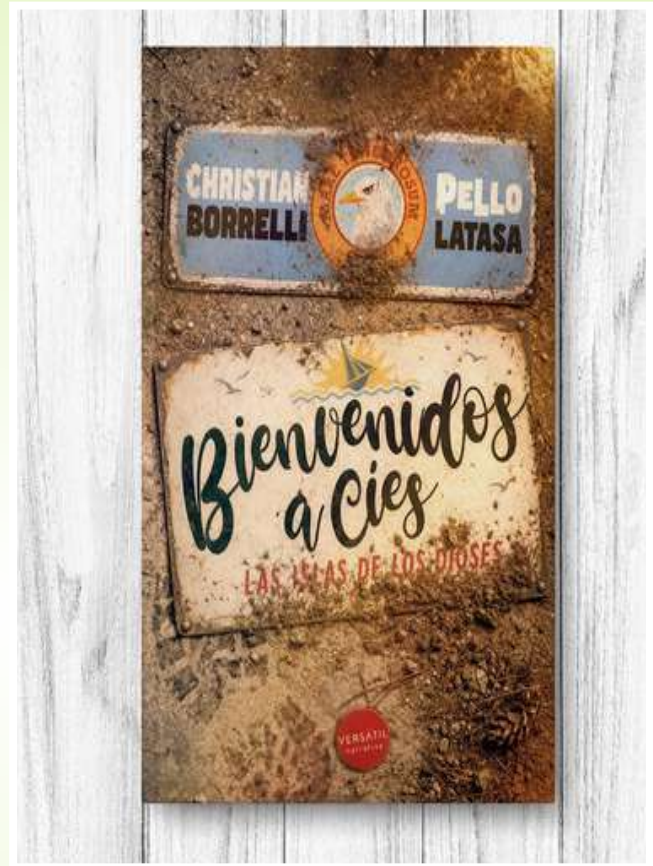



SEEagenda

Nota: las ofertas de trabajo, convocatorias o cursos recibidas con plazo de finalización de solicitudes anterior a la previsible fecha de publicación del SEENota se publicarán sólo en [Twitter](#), [Facebook](#) o [Telegram](#) contraseña: https://t.me/+_yJNwF1Ev0UONDVk, así que ¡os animamos a haceros “followers” de la sociedad!

CURSOS Y MÁSTERES

REUNIONES, JORNADAS Y CONGRESOS

CURSO INTRODUCCIÓN A LA INVESTIGACIÓN CUALITATIVA

Este curso propone una aproximación introductoria a la metodología cualitativa, con el objetivo de conocer y comprender sus principales características teóricas y prácticas, así como aplicarla con integridad y rigor.

Se trata de una formación de 20 horas de duración (2 ECTS) acreditada como microcredencial por la Universidad del País Vasco (EHU) y organizada por el Grupo de Investigación en Determinantes Sociales de la Salud y Cambio Demográfico - OPIK. Se impartirá del 11 al 24 de mayo en modalidad online (con dos sesiones síncronas en horario de tarde).

Toda la información del curso, incluyendo el programa, precio y formulario de matriculación está disponible el siguiente sitio web: <https://mikrokredentzialak.ehu.eus/es/curso/introduccion-investigacion-cualitativa-salud>



JORNADAS Y CONGRESOS DE LA SEE

- Seminario [AMaSaP-SEE “Políticas basadas en la evidencia y derechos: una mirada desde la salud pública”](#).

Organizada por la Asociación Madrileña de Salud Pública (AMaSaP) y la SEE, la jornada se celebrará el próximo 20 de mayo de 2026, de 17:30 a 19:30 en la sede de la Universidad Rey Juan Carlos. La sesión será moderada por Pilar Serrano (presidenta de AMaSaP) y nuestra presidenta, María João Forjaz. El programa contará con diversos ponentes expertos como Nancy Armenta Paulino, Augustin Mare Ndour Ndong y José Miguel Carrasco quienes abordarán diferentes perspectivas sobre la relación entre evidencia, políticas públicas y derechos.

“POLÍTICAS BASADAS EN LA EVIDENCIA Y EN DERECHOS. UNA MIRADA DESDE LA SALUD PÚBLICA”

LUGAR: Salón de actos. Sede de la Universidad Rey Juan Carlos. C/ Quintana 21.

DÍA: 26 de mayo 2026

HORA: 17:30 a 19:30

The banner features a background of many colorful hands raised, symbolizing participation and community.

- La [XLIV Reunión Anual de la Sociedad Española de Epidemiología \(SEE\)](#). Se celebrará en Pamplona del 23 al 26 de junio de 2026 (plazo de envío de resúmenes cerrado)

XLIV Reunión Anual de la Sociedad Española de Epidemiología (SEE)

XXI Congreso da Associação Portuguesa de Epidemiologia (APE)

23-26 de junio de 2026
Facultad de Ciencias de la Salud. UPNA
PAMPLONA-IRUÑA

Avanzando con equidad por una Salud Pública para toda la población
Avançando com equidade por uma Saúde Pública para toda a população

ASSOCIAÇÃO PORTUGUESA DE EPIDEMIOLOGIA

ASOCIACIÓN ESPAÑOLA DE EPIDEMIOLOGÍA

upna
Universidad Pública de Navarra
Unibertsitatea Publikoak Nafarroa

The banner includes logos for the SEE, APE, and UPNA, along with a stylized illustration of a building.

SEEagenda

- La [European Public Health Conference](#). Tendrá lugar desde el 10 al 13 de noviembre de 2026 en Bilbao. El plazo de envío de comunicaciones cierra el 1 de mayo.

Recomendamos a todas las personas interesadas ir planificando sus agendas, gestionando los viajes y preparándose para participar activamente en ambos congresos.



OTROS CONGRESOS DE INTERÉS EN EL 2026

- [El XIV Congreso de la Sociedad Española de Medicina Tropical y Salud Internacional](#). Se celebrará en Salamanca del 30 de septiembre al 2 de octubre. La presentación de resúmenes estará abierta hasta el 1 de junio.



- [XIII Congreso de la Asociación Española de Vacunología](#). Bajo el lema «Situando a las vacunas en su lugar: una prioridad sanitaria y social» se celebrará en Vigo del **14 al 17 de octubre de 2026**. Inscripciones y más información en aevvigo2026.com



CONGRESOS ANUNCIADOS PARA 2027

- **European Public Health Conference 2027**. Belgrado (Serbia) del 15 al 19 de noviembre.



CONVOCATORIA DE AYUDAS, PREMIOS Y OFERTAS DE TRABAJO

AYUDAS Y PREMIOS SEE

En el área de ayudas y premios de la [web de la SEE](#) se encuentran dos convocatorias abiertas:

- XXX Convocatoria de 2 becas para epidemiólogos/os jóvenes para asistir al “**European Educational Programme in Epidemiology**” de 2026 en Florencia. **PLAZO AMPLIADO**: 7 de mayo.
- I Premio SEE a los **mejores artículos de divulgación de Epidemiología** (convocatoria 2026). **¡NUEVO!** Plazo: 17 de mayo.



EUNIWELLS 10TH SEED FUNDING CALL

EUniWell ha abierto la 10ª convocatoria Seed Funding Call, dirigida a estudiantes y personal de sus universidades miembro. El programa financia proyectos colaborativos entre al menos cuatro instituciones, centrados en el bienestar, con ayudas de hasta 25.000 euros y una duración máxima de 12 meses. El plazo estará abierto del 24 de marzo al 17 de mayo de 2026. Toda la información [aquí](#)



PREMIO COMMUNIA 2025

La Fundación Communia de la semFYC ha abierto la convocatoria del Premio Communia 2026, destinado a reconocer proyectos de innovación social en Medicina Familiar y Comunitaria. En esta primera edición se repartirán 10.000 euros en dos categorías: nacional e internacional. Podrán participar profesionales de medicina de familia y comunitaria miembros de la semFYC. Más información y bases disponibles en este [enlace](#).



PREMIO LUIS FELIPE TORRENTE DE DIVULGACIÓN SOBRE MEDICINA Y SALUD

Abierta hasta el 30 de abril de 2026 la 6.ª convocatoria del Premio Luis Felipe Torrente de Divulgación sobre Medicina y Salud, impulsado por la Fundación Lilly y The Conversation. El premio está dirigido a doctorandos, docentes e investigadores menores de 35 años, vinculados a universidades o centros de investigación,

que participen con artículos divulgativos sobre temas relacionados con su área de especialización. La solicitud se realizará enviando la documentación indicada a continuación, a la dirección de correo electrónico: premiodivulgacion@theconversation.com. Toda la información está disponible en la página web del [Lilly](#).



OFERTA DE EMPLEO EN RTI INTERNATIONAL

Abierta una plaza en el ámbito de investigación aplicada en salud y políticas públicas, dentro de una organización internacional orientada a transformar evidencia en impacto real sobre sistemas y poblaciones.

Perfil orientado a investigación, análisis y desarrollo de proyectos con impacto global, en un entorno multidisciplinar y colaborativo. Más información y solicitudes [aquí](#)





SOCIEDAD
ESPAÑOLA DE
EPIDEMIOLOGÍA

NORMAS de publicación

Normas según sección

SEEnota-e es la publicación mensual de la Sociedad Española de Epidemiología y el canal de comunicación entre los socios y socias.

SEEnota-e considerará para su publicación opiniones (SEEopina), comunicados [SEecomunica), actos, cursos y becas (AGENDA), ofertas de trabajo (BOLSA DE TRABAJO), actividades de los grupos de trabajo (GRUPOS DE TRABAJO), SEELibre, noticias (NOTICIAS) que los socios y socias quieran compartir con el resto de personas de la sociedad.

Toda persona o institución que desea informar a los socios y socias en algunos de los apartados anteriores podrá hacerlo enviando dicha sección antes del día 20 del mes en cuestión a la secretaría de **GEYSECO** (see@geyseco.es).

La publicación de SEEnota-e será mensual y será reenviada a todos los socios y socias en versión electrónica, disponible también en la web de la sociedad (www.seepidemiologia.es).

1

SEEOPINA, SEECOMUNICA Y GRUPOS DE TRABAJO

Textos de no más de 300 palabras. Para SEEopina la extensión puede ser algo mayor. >>>>



2

AGENDA

Se podrán enviar actos, cursos, eventos... Siempre tiene que constar el nombre del evento con la fecha y el link si corresponde. >>>>



3

BOLSA DE TRABAJO

Breve descripción del puesto de trabajo con los datos de contacto, fechas y el link si corresponde. >>>>



4

NOTICIAS

Breves de no más de 100 palabras. >>>>



see@geyseco.es



Antes del día 15 de cada mes



www.seepidemiologia.es

SECRETARÍA SEE | **GEYSECO.es**

c/Marina, 27 bajos - 08005 Barcelona

Tel.: 932212242 - see@geyseco.es

